Près d'Œlenberg

ISSN 2259-7131

GALFINGUE – HEIMSBRUNN – LUTTERBACH – MORSCHWILLER-LE-BAS – REININGUE

Bulletin Paroissial n°177 : Janvier – Février 2023

POUR TOI, C'EST QUOI NOËL ?

SOMMAIRE

Edito (p.2)

EAP (p.3)

SEM (p.4)

Retours Avent et Noël (p.5, 6, 7, 10, 11)

Divers (p.8, 9)

Hommages (p.3, 12, 13)

Chorale Reningue (p.11)

Carnet de famille (p.14)

Calendrier (p.15, 16)

AFFRONTER L'AVENIR

Eh oui, tout passe, les bons moments de fête comme les autres, plus difficiles, parfois tristes.
Le Père Noël a fait sa tournée avec, dans sa hotte, de quoi faire des heureux. Des feux d'artifice ont été tirés et des vœux échangés. La galette des Rois a été partagée. Les nouveaux calendriers sont en place. Nous voilà partis pour une nouvelle année, que nous nous sommes souhaité bonne.

Même s'il est certain que, pour la plupart d'entre nous, les récentes réjouissances ont été placées sous le signe de la simplicité, de la modestie dans les échanges de cadeaux, dans les agapes, pouvons-nous vraiment parler de privations ? Peut-être même avons-nous réalisé, qu'en fin de compte :« ça va tout aussi bien ! », en faisant moins de chichis et moins de gaspillages ?

Mais à la réflexion, le plus important lors de ces événements, n'est-il pas de se retrouver en famille, avec des proches, des amis, tous ceux qu'on aime bien, pas forcément avides de choses exceptionnelles ? De toute façon, en ces temps de crises, de cherté de la vie, nous sommes tous amenés à être plus attentifs à nos dépenses. L'heure est aux économies, à la sobriété, mot très usité ces temps-ci.

Et n'oublions pas, surtout en tant que chrétiens, qu'il y a autour de nous beaucoup de personnes, de familles qui n'ont pas ces préoccupations-là ! Pour les pauvres, c'est tout simplement leur quotidien…365 jours sur 365… depuis des années, sinon depuis toujours ! Qu'en est-il de leur avenir, qui prend dans bien cas des allures de combat pour la survie ? Et l'on constate que leur nombre augmente régulièrement alors que l'on apprend par les médias, qu'en même temps, les riches le sont de plus en plus ! Mon Dieu, quel est ce monde que le nôtre !?

L'esprit de Noël est là aussi, dans une plus grande générosité, dans des gestes de plus grand partage, de leur part mais aussi de la nôtre qui rechignons à faire des efforts supplémentaires.
Oh oui, Petit Jésus dans la crèche, comme nous le chantons à l'Avent :« Toi qui viens pour tout sauver, fais lever enfin le jour de la paix dans ton amour… »

Alors que nous entamons 2023, il est légitime de se poser des questions qui nous préoccupent tous.
La guerre actuelle, près de chez nous, va-t-elle trouver une issue ? Le coronavirus va-t-il enfin nous « lâcher les baskets » ? Serons-nous prêts à contribuer à la lutte contre le réchauffement climatique, la dégradation des milieux naturels et de leurs occupants ?... Les difficultés économiques, les conditions de vie vont-elles continuer à s'aggraver ? Et sans doute d'autres encore, plus personnelles, concernant nos vies professionnelles, sentimentales… ?

Et pourquoi pas aussi sur l'état, la situation, dans laquelle se retrouve notre Église, sa sortie de la crise actuelle, aigüe, sur son avenir et sur notre fidélité, nos espérances, la solidité de notre foi, sans oublier notre volonté de nous engager pour elle. Peut-être que ces temps de l'Avent et de Noël, sous le signe de la simplicité, de la sobriété, ont réveillé en beaucoup le vrai sens de la fête de la Nativité ?

Et puis, finalement, quels que soient nos soucis d'avenir, nos inquiétudes quant à ce qu'il nous réserve, notre préoccupation la plus importante ne demeure-t-elle pas la santé ? En effet, sans elle, rien, ou peu de choses, sont possibles. Quels que soient nos souhaits, nos espoirs, il nous faut veiller à la garder.

Aussi, de tout cœur, « Bonne année, bonne santé ! » Joseph

ÉQUIPE D'ANIMATION PASTORALE

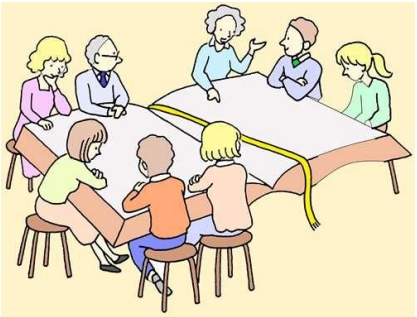

En arrivant dans la Communauté, il y a 3 ans, j'ai été accueilli par l'EAP qui m'a bien introduit dans le contexte « alsacien » de notre mission des chrétiens. L'EAP est capitale dans le fonctionnement des Communautés de Paroisses, si nous ne voulons pas avoir des paroisses trop cléricales. Ainsi, les laïcs sont envoyés en mission par des lettres venant de l'Église.
Chacun des membres de cette équipe m'a montré beaucoup de bienveillance et de générosité pour mes premiers pas de curé dans le Diocèse alsacien de Strasbourg. L'année dernière, nous avons vécu tous ensemble une démarche synodale qui a montré une soif de la Communauté et sa volonté de vivre en Église vivante. Cette année, deux membres de l'EAP mettent fin à leur mandat. C'est le moment du renouvellement dont je vous ai déjà parlé avant les vacances estivales. L'animatrice de zone nous a conseillé - dans l'optique de la démarche synodale - de consulter la Communauté de Paroisses pour proposer des candidats possibles. Et c'est donc, avec son aval, que nous avons finalement appelé trois personnes pour avoir plus de souplesse dans le fonctionnement.
Ainsi une nouvelle équipe est née, constituée de :
* anciens membres :
Père Martin GRZYB, curé de la Communauté de Paroisses ;
Colette LENUZZA, responsable du pôle «liturgie, chants et célébrations» ;
Véronique BAUDENDISTEL responsable du pôle «jeunes» ;
Renata MICIUDA, coopératrice envoyée en mission dans notre CP par le Diocèse. Elle est présente auprès des jeunes, des jeunes adultes, du Service Evangélique des Malades, et collabore à la réalisation des projets de l'EAP.
* nouveaux membres :
Pierre-Yves SCHITTLY pour le monde de la solidarité. Il est actuellement secrétaire de la Conférence St Vincent de Paul de Morschwiller-le-Bas.
Christine GRANDJEAN pour les enfants et les jeunes. Elle s'occupe de l'Éveil à la foi des petits enfants à Lutterbach.
Jean BAUMGARTNER pour le pôle liturgie. Il est coopérateur au Service diocésain de pastorale liturgique et sacramentelle, chargé tout particulièrement de musique sacrée et d'art sacré.
Elise Cadima quitte l'EAP, mais reste dans la Communauté en se consacrant à l'Éveil à la foi pour les tout petits lors des célébrations dominicales à Lutterbach.
Alex Rahmani termine son mandat, mais reste délégué de la Communauté de Paroisses aux réunions du Conseil de zone de Mulhouse.
Bienvenue aux trois nouveaux membres ! Nous prions pour eux en les remerciant pour leur disponibilité. Nous remercions également les membres actuels en leur souhaitant toutes les forces nécessaires à la lumière de l'Esprit Saint.

Père Martin

Les dernières paroles du Pape émérite Benoît XVI avant sa mort ont été révélées.

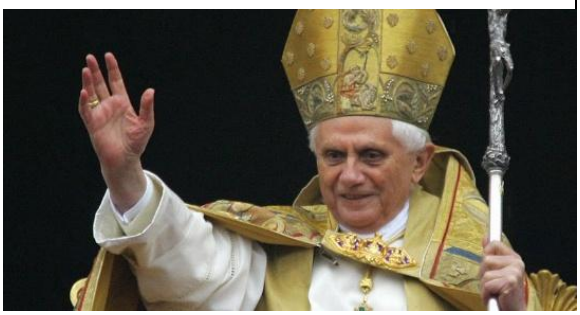

L'ancien Pape est décédé le samedi 31 décembre à l'âge de 95 ans. Selon son secrétaire de longue date, les derniers mots du pape ont été : « Seigneur, je t'aime ». L'archevêque Georg Gaenswein a cité un infirmier qui aidait l'homme de 95 ans et a entendu les paroles, peu de temps avant sa mort, le soir du Nouvel An. L'infirmier s'est souvenu que le pape Benoît XVI avait fait la courte déclaration vers 3 heures du matin, avant de mourir plus tard dans la matinée, a déclaré Gaenswein. « Benoît XVI, d'une voix faible, mais d'une manière très distincte, a dit en italien : « Seigneur, je t'aime » », a déclaré Gaenswein aux médias officiels du Vatican, dimanche 1er janvier. « Je n'étais pas là à ce moment-là, mais l'infirmier l'a raconté un peu plus tard. Ce sont ses derniers mots compréhensibles, car après, il n'a plus pu s'exprimer. », a ajouté l'archevêque Georg Gaenswein. Gaenswein n'a pas identifié l'infirmier qui a partagé l'information.

Felicia Essan https://republiquedujapap.com/

Dimanche de la Santé : le 12 février 2023

Le dimanche de la Santé, c'est une journée pour accompagner celles et ceux dont la santé est altérée. Journée pour dire la fraternité entre les professionnels de santé, les bénévoles des Etablissement de soins et tous les intervenants qui assurent les rencontres et les soins à domicile.
Nous avons besoin de vous, l'Eglise a besoin de vous, malades et soignants pour nous rappeler que la fragilité, le grand âge, la maladie font pleinement partie de nos existences humaines et que l'on ne peut pas les vivres seuls.
Le thème 2023 de ce dimanche est : « **Moi je vous dis** »

En affirmant :« Moi, je vous dis », Jésus proclame une loi nouvelle, une loi d'amour qu'Il incarne totalement en aimant au-delà de tout. Il ouvre un chemin de vie, un chemin escarpé sans doute dont le seul but est de nous faire grandir, jamais de nous meurtrir.
Cela passe par des choix de vie parfois, par des épreuves aussi qui, à vue humaine, semblent insurmontables. Pour vous qui êtes malades et faites pleinement partie de nos Paroisses, voici un témoignage de ces rencontres.

Des rencontres, accompagnées d'événements que l'on n'oublie pas …

Pendant plus d'un an, j'ai visité Madeleine, une belle personne, épouse, maman, grand-mère, arrière-grand-mère, toujours avenante, souriante, un bel âge : elle m'attendait ! Je la rencontrais dans son appartement, qu'elle ne quittait plus, ou presque plus, pour une visite, et pour lui porter la Communion. Très souvent, une de ses filles était présente, la petite bougie était déjà allumée quand j'arrivais. Je lisais un psaume, l'Évangile du jour, une prière …
Je ne voyais jamais le temps s'écouler tellement nos discussions allaient bon train L'été a passé …. Un court séjour à l'hôpital et Madeleine a quitté les siens, après une vie tissée de joies et d'épreuves. Elle est partie discrètement, entourée de ses enfants.
Ils m'ont demandé de les seconder pour préparer les obsèques ; j'ai accepté avec joie !
Quelle belle marque de sympathie que Madeleine m'a offerte à travers cette demande !
Je suis vraiment reconnaissante à ses enfants, pour ce partage de foi, ce bonheur offert, avec tant de simplicité.
N'hésitez pas à répondre à ces appels lancés par nos Paroisses : ce sont des petits temps, des petits gestes qui élèvent notre âme vers le Seigneur.

Jacqueline

« Un Noël pour s'aimer » Témoignage d'un membre du SEM

Certains disent que leur vie n'est pas un fleuve tranquille. Moi, je dirais que ma vie a été un violent torrent, qui m'a submergée plusieurs fois. Deux fois, il a balayé tout ce que j'avais construit, y compris des relations avec des très proches. Jamais je ne me suis laissée emporter par les forces dévastatrices. J'avais mes bouées de sauvetage : la Parole de Dieu et la prière. C'est grâce au pardon que Dieu nous invite à donner, que moi, je me suis battue et ai vécu beaucoup de bonheur aussi. Lorsque le torrent a détruit ma relation avec ma maman, j'ai beaucoup souffert, mais le mal n'aura jamais le dernier mot. Il était évident que je n'allais pas baisser les bras. Je savais où la chercher. J'ai écrit une carte...mais elle m'est revenue. J'ai téléphoné plusieurs fois, mais mes appels n'ont jamais abouti à une conversation avec ma maman. Alors j'ai téléphoné à la Paroisse du coin. Le curé m'a orientée vers la responsable du SEM (Service Evangélique des Malades) qui a retrouvé ma maman. Cela a pris un peu de temps, mais un beau jour, à l'approche de Noël, une carte est arrivée. Ma maman voulait me voir. Mon cœur, heureux, a tout de suite commencé à préparer le voyage pour la retrouver à l'autre bout de la France. Les obstacles, comme d'habitude, se sont présentés en nombre, mais j'ai reçu un grand soutien et beaucoup de fraternité de la part d'Annie. Elle est venue me chercher à la gare et m'a hébergée dans sa maison pendant une semaine, comme une sœur. J'ai passé une semaine merveilleuse dans les bras de ma maman. J'ai eu l'impression de renaître. Comme si Noël était ma seconde naissance ! Ma maman était aussi très heureuse. Nous avons vécu la Messe ensemble. Ma grande joie a également été de constater que ma maman s'était rapprochée de Dieu. Dorénavant, je ne veux plus perdre de temps. Le temps, c'est l'amour que l'on porte et reçoit.

CHEMIN D'AVENT, CHEMIN EN CHANTIER …

Si en un premier temps, ce chemin a surpris, les barrières mises en place (grâce à la collaboration, des mairies : merci Messieurs et Madame les Maires) ont fait parler, ont interrogé, ont bousculé les habitudes, TANT MIEUX ! Objectif atteint… Nous voulions que cet Avent 2022 ne soit pas un Avent de plus, comme les autres, qui passe inaperçu, qui fait partie simplement du décor mais qui ne touche personne et ne met rien en question dans nos vies.
Avec les enfants, de semaine en semaine, nous avons réfléchi, habillé ces 4 barrières qui nous barraient le passage vers la grotte de Bethléem. Tant de choses freinent notre marche vers Jésus : le trop de confort, la peur, la malhonnêteté, l'égoïsme paralysent notre vie et sont de vrais obstacles pour accueillir Jésus qui vient, qui veut venir habiter au fond du cœur de chacun, pour illuminer notre vie de l'intérieur.
Avec les enfants, nous avons mis des mots d'enfants, des réalités d'enfants sur ces 4 barrières ; mais en fait, les mêmes mots, les mêmes réalités étaient les nôtres, adultes, chrétiens de nos Paroisses. Ceux qui se sont laissés interroger par ces mots se sont peut-être mis en route, autrement, cette année, en avançant sur ce chemin avec ce jeune couple, Marie et Joseph, pour arriver avec eux le soir de Noël à Bethléem. Les 150 km à parcourir entre Nazareth et Bethléem étaient rudes pour ce jeune couple, pour cette femme enceinte…Les 30 cm qu'a emprunté la Parole de Dieu pour passer de notre intelligence à notre cœur n'étaient pas plus faciles ! Mais à l'arrivée, la joie de Noël a pris corps : Jésus chez nous, chez moi, dans la crèche de mon cœur.

Geneviève GLANZMANN

NOËL DE LUMIÈRE EN PRISON

« Ne laissez pas passer ce Noël sans faire quelque chose de bien. » a dit le Pape François, le soir de Noël, à la foule réunie à Rome. Dans le souci d'aider les enfants à entrer dans une démarche de cohérence et de partage, nous avons proposé à nos équipes de catéchèse une action 'Brédalas' pour la nouvelle prison de Lutterbach. Nous avions eu connaissance des Messes de Noël proposées aux détenus et savions que 140 prisonniers y participeraient.
Nous avons donc fabriqué avec les enfants 140 lumières comportant des messages de paix, de joie, de bonheur pour que ce Noël, privé de liberté pour ces hommes et ces femmes que nous ne connaissons pas, soit empreint de paix et de sérénité pour chacun. La Biscuiterie ALBISSER, dont nous avions sollicité l'aide, a répondu avec une générosité qui force l'admiration. Céline Albisser nous a livré 140 paquets de petits bretzels chocolatés que nous avons glissés dans nos bougies décorées par les enfants.
Le dimanche 18 décembre, alors que nous accueillions la lumière de Bethléem apportée par les Scouts à la Basilique de Lutterbach, nous avons remis ces paquets à Jean-Marie NUSS qui a assuré le relais avec les aumôniers de la prison. Une belle chaine d'amitié qui a fait entrer un rayon de la lumière divine dans l'univers carcéral. En retour, nous avons reçu ce beau poème écrit par un des détenus : ce merci, dans son anonymat, dans sa beauté et sa vigueur, est pour nous, en ce début d'année, un retour de la lumière divine sur notre village, sur nos familles.

Geneviève GLANZMANN

Incarcéré au Centre Pénitentiaire de Mulhouse-Lutterbach, R. a voulu remercier la Communauté de Paroisses pour les paquets offerts à Noël et pour les messages qui les accompagnaient.
Remerciements … (sur l'air de la « Chanson pour l'Auvergnat » de G. Brassens)

Merci à vous les paroissiens
Vous qui avez eu une pensée
Pour tous ceux qui ne sont plus rien
Derrière des barreaux bien forgés.

Ce n'était rien, que du papier
Et des bretzels au chocolat
Mais dans nos cœurs et estomacs
Ne cesseront d'nous réchauffer.

Merci à vous, vous les enfants
Qui nous avez, fort gentiment,
Ecrit à l'encre de vos cœurs,
Des mots qui sentent bon le bonheur.

Ce n'était rien, que du papier
Et des souhaits à volonté,
Mais dans nos âmes sont imprimés
Jusqu'à la fin de l'éternité.

Merci à vous, nos chers voisins,
Que de hauts murs rendent bien lointains,
A notre tour, d'vous souhaiter
Une fort bonne année

MESSE DE NOËL À MORSCHWILLER AVEC LES FAMILLES

Dans la nuit, la nuit la plus complète, a démarré notre Célébration de Noël. Dans l'obscurité, s'affairaient quelques voyageurs insolites, des anges dont les ailes avaient pris des faux plis…Seule une bougie éclairant un globe terrestre : notre histoire, l'histoire de Noël est une longue histoire, une histoire d'amour entre Dieu et l'humanité, une histoire d'amour qui a si bien commencé au commencement, lors de la Création du monde. Les choses se sont gâtées, peu à peu, par le manque de confiance de l'homme, par son

péché d'orgueil et le « peuple qui marchait dans les ténèbres » (dit Isaïe) a vu un jour se lever une grande lumière.
Ce chemin de l'humanité a croisé notre chemin d'Avent…
Repensant au chemin parcouru pendant ces 4 semaines de l'Avent, nous avons pu, peu à peu, remplacer les 4 barrières (confort, peur, malhonnêteté, égoïsme) par des mots nouveaux, plein d'espérance et de joie, car déjà illuminés par la lumière de Noël. Sur le chemin, sont apparues des lumières nouvelles appelées : don de soi, espérance, confiance, partage.

Et peu à peu, apparaissaient les voyageurs insolites. Sortaient de l'ombre : Joseph, Marie, les bergers, les anges pour représenter devant la Communauté, attentive, silencieuse, la Crèche vivante. Nous étions nombreux, plus de 400 paroissiens d'ici ou d'ailleurs, des enfants

nombreux, des tout petits aux plus grands, pour célébrer et chanter l'arrivée du Petit Enfant de la crèche, Jésus, la Lumière du monde. Nous avons vu, de nos yeux vu, la lumière se lever au cœur des ténèbres de notre monde, de notre cœur : Jésus est venu, Jésus est né, Jésus est là, pour nous, pour toi, pour moi, chaque jour de cette Année nouvelle.
Geneviève Glanzmann

TEMPS DE NOËL - TEMPS DE FÊTE – TEMPS DE MERCIS

Deux beaux moments de partage et de convivialité ont réuni des paroissiens :

Le 6 décembre, la petite Communauté priante du soir s'est invitée pour fêter ensemble la Saint Nicolas : une quinzaine d'hommes et de femmes, de jeunes du groupe de la Profession de Foi, se sont réjouis de partager Mannalas, vin chaud, jus d'orange aux épices et autres gourmandises…Un beau moment de partage et d'humanité. Déjà l'an dernier, cette rencontre, proposée par une paroissienne, a été appréciée : une belle initiative reprise avec joie cette année !

La 2ème rencontre est née d'une initiative nouvelle : inviter les sacristains et les équipes de nettoyage de nos cinq Eglises pour un « café gourmand », afin de remercier chacune et chacun du service fidèle rendu tout au long de l'année. Nous étions près de 30 personnes réunies autour du Père Martin, dans une ambiance bon enfant, faite de gaieté et de rires, unissant les voix pour des chants de Noël qui fleuraient bien le passé et Noël qui était à la porte : nous étions le 16 décembre !

Thé, café, délicieux gâteaux de Noël et autres gourmandises ! Une heureuse initiative, plébiscitée par tous, qui ne demande qu'à être reconduite…l'an prochain ou avant ?!

Geneviève GLANZMANN

Waouh ! Quelle belle soirée, ce 19 novembre dernier, à la Basilique de Lutterbach !

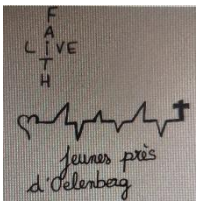

Tout est né d'une idée, d'un désir de se réunir pour prier en musique.
Puis une équipe s'est mise en marche, en coopération avec la Zone Pastorale de Mulhouse et le groupe de Louange alsacien « Waouh », pour préparer cette soirée.
Quand tout fut prêt, l'Eglise décorée pour l'occasion, les instruments accordés et un grand buffet prêt pour le dîner - le mystère ne demeurait plus que sur la présence des convives. Viendront-ils ?

Et puis, une grande surprise : la porte de la Basilique ne se fermait plus.
Toutes les générations étaient présentes en nombre.
La joie des chants, des témoignages, des rencontres et des prières ont accompli leurs promesses.

Le journal L'Alsace a annoncé cette soirée, quelques jours au préalable, avec le titre suivant : « La Basilique de Lutterbach sera en fête ... » Elle l'a vraiment été. Nous avons fêté le Christ Roi.
Une Communauté de Paroisses, c'est comme une famille. Il faut également des jours de fête pour égayer le quotidien.
Alors, nous prévoyons de vous proposer d'autres fêtes en comptant sur votre soutien.

Très bonne et joyeuse Année 2023 ! Le groupe d'animation Faith&Live

Une veillée hors du commun… le 17 décembre 2022 à Heimsbrunn

Quoi de plus sympathique que de terminer le temps de l'Avent avec un « temps hors du temps… » ? Un peu comme si nous prenions un moment pour nous poser, juste avant Noël, le dernier weekend de l'Avent, afin de réfléchir sur notre cheminement vers Noël …

Coraline, Margaux, Manon et Pauline ont su nous faire partager ce temps fort, en proposant la mise en scène d'un texte : « Jésus, lumière pour éclairer les nations », entrecoupé de chants, moments musicaux, en Français, en Allemand et en Polonais.

L'assemblée a su écouter les réflexions menées par ces jeunes, grâce aux talents de comédiennes de Coraline et Margaux, complétées par Pauline et Manon, les voix « Off » qui proposaient les textes bibliques en lien avec le dialogue des deux amies.

C'est tout naturellement que la Célébration de l'Eucharistie s'est ensuite poursuivie…

Afin de partager quelques minutes avec les gens de l'assemblée, un bon vin chaud a été servi à l'issue de la Célébration, agrémenté de quelques douceurs typiques du temps de Noël, comme le Christstollen ou les bredalas.

Merci à tous ceux qui, de près ou de loin, ont donné de leur temps pour faire de ce moment un agréable temps de partage en tous genres !
Véronique

Célébration œcuménique à Lutterbach, le 18 décembre

Cette année encore, protestants et catholiques se sont réunis pour une célébration œcuménique, dans la joie et l'allégresse de la Nativité. Ainsi, Père Martin a célébré avec Jean-Mathieu THALLINGER, pasteur de la Dynamique Mulhousienne, un beau moment de partage de l'Évangile de l'Annonciation et de méditation sur la joie que nous procure notre foi en Jésus-Christ.
Toute l'assemblée a pu également recevoir et partager la Lumière de Bethléem, symbole de paix, apportée par un groupe de scouts.

UN PETIT GROUPE EN MARCHE VERS LE BAPTÊME

Ils sont cinq :
Lukas – 8 ans
Léna – 5 ans
Noémie – 10 ans
Bastien – 8 ans
Emma – 15 ans
Ils viennent de :
Morschwiller,
Galfingue
Lutterbach

Quel que soit leur âge, ils ont demandé le Baptême et à mieux connaitre Jésus qu'ils veulent suivre mais ne Le connaissent pas trop.
Ce petit groupe, dynamique, a du plaisir à se rencontrer pour 4 séances de travail, pendant lesquelles ils réfléchissent autour de leur nom (et découvrent leur Saint Patron, le signe de l'eau, du vêtement blanc et de la lumière). Ils réfléchissent, échangent mais fabriquent aussi, de leurs mains, les signes du Baptême. Les questions fusent, les réponses s'échangent entre grands et petits : la différence d'âge n'est pas un obstacle, bien au contraire, c'est une richesse qui aiguise la curiosité de chacun. Une vraie expérience d'Eglise, petite certes, mais vraie et tonifiante !

Geneviève et Brigitte

LE TEMPS ORDINAIRE

Après le temps de Noël, temps de fête dans l'Eglise, nous entrons dans le temps ordinaire. Mais ce temps ordinaire est appelé à devenir un temps extraordinaire vécu en Eglise, avec le Christ vivant et présent dans nos réalités les plus ordinaires.
Pendant l'Avent, dans toutes nos Paroisses, nous avons pris l'habitude d'écrire nos intentions de prière, d'action de grâce, de demandes, sur des petits papiers qui ont alimenté nos prières universelles pendant tout l'Avent. Et maintenant …Ne perdons pas cette bonne habitude de partager nos joies, nos soucis avec la Communauté paroissiale.
A Lutterbach, nous déposerons un livre ouvert, au fond de la Basilique, pour que chacun, visiteur occasionnel, paroissien régulier, puisse écrire sa prière, déposer son fardeau au pied du Sacré Cœur. Ainsi la Communauté priante des Messes du soir et du premier vendredi recueillera toutes ces prières pour les déposer dans le Sacré Cœur de Jésus, ce cœur brûlant d'amour pour tous les hommes.

Geneviève GLANZMANN

MALGRÉ LA CRISE, ON EST LÀ !

D'abord le Covid, puis la guerre en Ukraine, les difficultés économiques et, par-dessus tout cela, les scandales qui salissent l'image de l'Église déjà affaiblie…. Mes amis, les gens de mon entourage me demandent comment je me sens. Bien évidemment, tout cela me touche et me bouleverse, comme toute personne croyante et pratiquante.
Dans ces moments-là, je me rends compte combien une foi solide est nécessaire pour ne pas se laisser décourager par ces tempêtes successives. Je compare cela à une identité que nous avons sur la terre, que l'on soit Polonais(e), Français(e), Brésilien(e), avec nos particularités respectives. Ici, il est question d'une « identité du ciel ». Par ma foi, pour moi, c'est l'espérance que cette terre n'est pas la fin de tout, et un jour, je verrai Dieu pour qui j'œuvre. Cette identité du ciel m'aide à surmonter ce qui parait insurmontable et me fait regarder plus loin que la croix terrestre, étant enraciné dans le Christ - "Si quelqu'un est en Christ, il/elle est une nouvelle créature …" (2 Cor 5.17).
Mais comment porter le Christ ? Vivre en Lui ? Viens cheminer avec notre Communauté de Paroisses pour le découvrir. Les moyens pour le faire sont très simples : cheminer ensemble, prier, tendre vers l'image de Dieu Miséricordieux, partager la joie de la présence de Dieu, porter la paix à tous, mais également la croix de la vie quotidienne pleine d'espoir.

Père Martin

REININGUE : Théâtre alsacien

En mars 2020, La troupe de la chorale Ste Cécile était prête à présenter la pièce :
« **Ke Mückser sunscht k'nàllts** ». Mais un méchant virus en a décidé autrement.
Ce n'est donc, qu'après trois années de patience, que les actrices et acteurs pourront remonter sur la scène du **Foyer** pour faire rire un public qu'ils espèrent nombreux :
les vendredis 3 et 10 mars 2023, à 20h
les samedis 4 et 11, à 20h
le dimanche 11, à 14h30.
Cordiale invitation à venir passer un bon moment de détente au printemps prochain.
Réservations des places au : 03 89 81 80 52.

MORSCHWILLER LE BAS : ÉCHOS DU CERCLE ST-ULRICH

CONTES POUR LES ENFANTS : avant le temps de Noël, la section ÉVEIL DE L'ENFANT avait fait venir Marie Brignone, orthophoniste de métier, pour venir raconter aux jeunes enfants des histoires avec mise en scène comme "Petit Pouce" et "Au dodo Petit Pouce". Entourés de leurs parents, les enfants ont été enchantés par ces comptines œuvrant également à la découverte et au développement du langage. Une belle rencontre ouverte aux rêves !

THEATRE DIALECTAL : Le FRESCHA THEATER de l'Association revient sur scène avec la pièce en deux actes " E GUEDI ADRESS " d'après " LA BONNE ADRESSE " de Marc Camoletti et qui sera présentée aux dates suivantes : Dimanche 12-19 et 26 février à 15h, vendredi 17 février et samedi 25 février à 20h30 Réservation des places au prix de 10 € à partir du 23 janvier après 10h au 06 42 07 20 07 ou 03 89 59 11 32

OSER LA PAROLE DE DIEU
et que l'Écriture devienne Parole vivante !

Dans notre Communauté de Paroisses, des chrétiens lisent l'Évangile à plusieurs. Ils aiment partager cette lecture parce que, tout seuls, ils ont du mal à comprendre ce que Dieu veut leur dire pour vivre leur foi.
Ils disent que, lire ensemble, favorise la rencontre avec le Christ et que c'est un bon chemin pour apprendre à vivre selon l'Évangile. Certains disent : pour devenir *''paroles vivantes''* (être témoins*).*
Peut-être connaissez-vous ces groupes ? Saveur d'Évangile, groupe Credo, au total 4 ou 5 groupes.
Ces groupes sont des cellules d'Église vivante. Ils répondent à la Parole de Jésus :

« Quand le Fils de l'Homme reviendra, trouvera-t-il encore la foi ? »

En effet, la foi nait de la Parole de Dieu et un croyant en a besoin pour grandir dans sa foi.
La Parole de Dieu est faite pour être mise entre toutes les mains puisqu'elle est un don de Dieu pour tous. ''Au banquet de la Parole, il n'y a ni exclus, ni privilégiés''.
La Parole ne connaît donc aucune frontière.
« *L'Évangile est le livre de la vie du Seigneur, il est fait pour devenir le livre de notre vie.* » M. Delbrel.
Devenir des *''paroles vivantes de Dieu''*, c'est faire que l'Évangile ne soit plus une vieille histoire, mais une parole neuve pour aujourd'hui à partir d'un renouvellement de notre vie.
Vous le savez, l'Évangile, en 4 récits, n'est pas un livre interprété une fois pour toutes. Il est vivant comme toute expérience humaine. Il revit pour chaque lecteur et d'une façon différente à chaque lecture. Sous l'impulsion de l'Esprit, nous entrons ensemble dans l'intelligence de ce que nous croyons.
Grâce à lui, la Parole de Dieu trouve écho dans la vie de chacun(e) qui peut y trouver l'écho de sa vie.

Dans cette lecture à plusieurs, nous accueillons des paroles de croyants (celle des Evangélistes et celles des membres du groupe). Tous sont porteurs d'une parole qui ne vient pas d'eux, mais de Dieu. Car Dieu ne nous parle pas directement, Il se sert toujours de paroles humaines. Ainsi ''l'Évangile'' devient ''parole vivante'' de ce que chacun apporte et ''parole vivante'' de ce que chacun laisse se modeler en lui.
« *C'est dans notre vie où Dieu veut résider que, du matin au soir, coule la Parole de Dieu.* » M. Delbrel.

La lecture en groupe comme expérience de foi partagée, comme manière de faire église à petite échelle, plus que tout autre moyen, peut donner du dynamisme à nos Communautés, peut donner du sens au rassemblement dominical qui célèbre l'Eucharistie. Nos groupes sont prêts à s'ouvrir à d'autres et à faciliter la naissance d'autres groupes. Il s'agit d'un humble compagnonnage avec le Christ qui nous ''fait'' un seul ''Corps'' avec Lui.
La Parole de Dieu nous transforme, nous convertit. Mais jamais sans nous. ! Le chemin est onéreux.

Ce que nous signons n'est pas qu'un témoignage, c'est notre contribution au chemin synodal de la Communauté de Paroisses ouvert en 2020.

Alex et Bernard

Les prochaines rencontres auront lieu au presbytère de Heimsbrunn,
à 19h30, les vendredis :
20 janvier – 17 février – 17 mars – 21 avril – 19 mai – 16 juin.

SAMEDI 24 DÉCEMBRE À LA BASILIQUE

Il y avait énormément de monde à la Basilique en cette Vigile de Noël 2022 !
Avant la Messe célébrée par l'abbé Jérémy, les fidèles ont pu participer à une petite « veillée » animée par Cécile, son mari et leurs deux enfants.
Au programme : des chants à écouter, des petits textes à méditer, mais aussi des chants « participatifs », pour la plus grande joie de tous, choristes et assemblée !
La Messe s'est terminée dans le recueillement avec ce chant traditionnel : « Douce nuit / Stille Nacht »

LA CHORALE DE REININGUE

Voilà quelques années que la Chorale Sainte Cécile de Reiningue a entrepris de faire évoluer le répertoire des chants vers un style plus classico-contemporain. Pour le faire savoir, nous avions en début d'année, organisé une répétition "porte ouverte", durant laquelle vous pouviez soit participer, soit simplement écouter. Ces actions nous ont valu quelques recrues de tout âge, jeunes et adultes. Depuis, nous animons chaque mois un office avec ce nouveau style musical pour jeunes et adultes. On peut retrouver ces dates sur l'agenda du feuillet dominical ou sur le site de la Communauté des Paroisses : **presdoelenberg.org**.
Récemment, nous avons animé une **Veillée et la Messe de Noël à minuit** de la sorte. Vous pouvez revivre cette veillée chaleureuse, cet office, en cliquant sur le lien youtube suivant : **https://youtu.be/1wqIqYkZRfc**. Sous l'écran - vidéo, vous retrouverez également le programme, la liste des chants. Auparavant, nous avions animé de la même façon **l'office du 11 Novembre** dernier à Reiningue durant lequel, les enfants inscrits au Premier Pardon ont entamé leur démarche. Nous avons célébré l'Armistice du 11 Novembre en présence des élus de Reiningue et de Morschwiller-le-Bas. Retrouvez quelques instants de cet office sur youtube via le lien suivant : **https://youtu.be/kbhiyciXKUM**. A notre agréable surprise, cette vidéo a été suivie environ trois cents fois. Nous avions également organisé un concert à Lutterbach, en mai dernier, sur le thème : "De la Semaine Sainte au mois de Mai avec Marie", qui fut un succès durant lequel toute l'assemblée a terminé en chantant d'un seul chœur.
Les prochains offices que nous animerons de la sorte sont déjà inscrits au calendrier :
- **Dimanche 8 janvier** 2023 à 10h45, Célébration de l'Épiphanie.
- **Dimanche 26 février**, 1er Dimanche de Carême. A cet office, participeront également les enfants de notre Communauté cheminant vers le Premier Pardon et la Première Communion. Cet office sera animé de la sorte et filmé pour être posté sur youtube.
Vous en avez entendu parler ? Venez participer à ces dates en notre Église St Laurent et St Romain. Vous pourrez soit vous laisser porter par les chants ou emporter par l'ambiance, soit chanter avec nous.
Merci de faire suivre autour de vous. Régis Dorner

AVEC LES ENFANTS DE GALFINGUE :

Préparation de l'Avent le 26 novembre :

Nous avons redonné vie à une branche morte que nous avons décorée avec tout ce qu'on peut trouver dans la nature (petit bois avec lequel nous avons confectionné des étoiles et des fagots, marrons, pommes de pin, bogues, noix…)
En rajoutant quatre lanternes, ce morceau de bois est devenu notre branche de l'Avent.

Soirée contes le 10 décembre :

Petits et grands se sont laissés emporter par des instants magiques avec trois beaux contes dans une ambiance chaleureuse de Noël, autour de la crèche et de la branche de l'Avent décorée avec les enfants.
Des chants et de la musique ont agrémenté cette soirée qui fut suivie d'un moment d'échanges en partageant chocolat chaud, vin chaud et manalas. Merci aux conteurs.

Visites aux Ainés :

La suite des visites aux Ainés par les enfants a permis de rencontrer 9 personnes. Ils leur ont offert un dessin, un petit bricolage et une prière.

Programme de janvier et février :

- samedi 07 janvier : fête de l'Épiphanie avec la représentation des rois mages, anges et bergers.
- samedi 18 février : début des préparatifs de la fête pour le centenaire des cloches de notre Église paroissiale, qui aura lieu les 15 et 16 avril.

Nous vous souhaitons joie, paix et santé pour cette nouvelle Année. Au plaisir de se retrouver !
Régine Karrer : 03.89.81.81.37 et Marie-Thérèse Braun : 03.89.37.34.27

CHAUFFAGE DE LA BASILIQUE ET DU PRESBYTÈRE DE LUTTERBACH

Avez-vous une idée de la consommation annuelle en fuel de la Basilique et du presbytère ? C'est plus de 10 000 litres et chauffer pour un office nécessite en moyenne 200 litres !
Ces chiffres et l'augmentation du prix du fuel vous donnent une idée de la problématique à laquelle s'ajoutent les émissions de gaz à effet de serre !
De plus, la chaudière de la Basilique date de 1988 et commence à donner des signes de fatigue. Le devis pour installer une chaudière au gaz est de plus de 110 000 euros !

La commune de Lutterbach dispose d'un réseau de chaleur alimenté par une chaudière bois desservant l'école Cassin et les bâtiments de la mairie qui, depuis la rénovation de l'école, a retrouvé de la capacité de chauffe. Afin d'optimiser l'installation, notre Maire a proposé au Conseil de Fabrique d'étendre ce réseau de chaleur vers la Basilique et le presbytère.

Pour financer les travaux, au coût important de 430 000 euros, la commune a déjà sollicité et obtenu une subvention de l'ADEME de 120 000 euros et de la m2A de 90 000 euros au titre de l'investissement dans les énergies renouvelables et la réduction des émissions de CO_2. Le Conseil de Fabrique a été sollicité pour financer le solde, soit 220 000 euros.
Lors de sa réunion extraordinaire du 9 novembre 2022, le Conseil de Fabrique a accepté cette proposition après avoir reçu un avis favorable de l'Évêché. Il a contracté un prêt sur 20 ans auprès du Crédit Mutuel de Lutterbach. Le montant des annuités de remboursement est à peine supérieur aux factures de fuel de ces dernières années.
Pour lui permettre d'amortir cet investissement, la commune consent à ne pas faire payer de chauffage pendant 30 ans. Ainsi, pour le Conseil de Fabrique, l'effort financier restera identique pendant les 20 années de remboursement et il continuera à solliciter les paroissiens pour assumer les mensualités du prêt.

Pour la commune, le coût final se limitera à la préparation et à la consommation du bois issu de la forêt du Nonnenbruch. Mais elle assurera aussi tout le suivi des travaux ainsi que l'entretien des installations.

Ce partenariat Commune, Conseil de Fabrique et Crédit Mutuel a permis de trouver une solution durable à la problématique du chauffage tout en faisant un geste pour la planète.

En attendant la réalisation des travaux prévus en 2023 et dans un but de sobriété énergétique, la Basilique sera un peu moins chauffée que d'ordinaire et uniquement pour les grands rassemblements.

Catherine

CHRISTOPHE GILLMANN

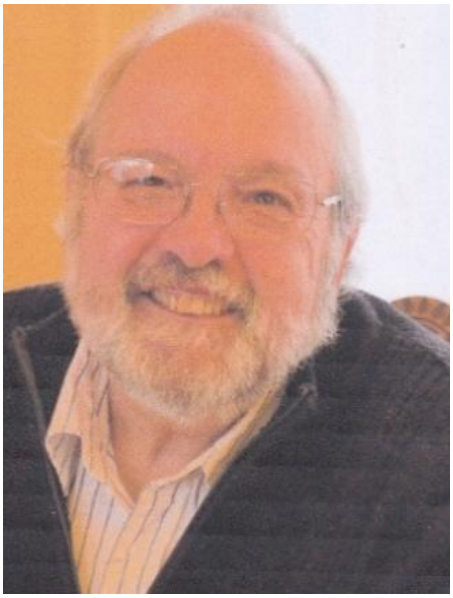

Pour beaucoup, tu étais « Gigi »… mais de moins en moins, comme tu disais. Tu nous as quittés dans ton sommeil, le 4 novembre dernier.
Tu auras consacré une grande partie de ta vie aux jeunes. Qu'ils soient scouts, engagés ou simples ados, tu les as rassemblés, tu leur as appris à vivre ensemble, à rendre service….
Les rencontres chez toi étaient épiques. Nos enfants, y compris le tien, s'en souviennent comme si c'était hier !
Après tes études au Séminaire, tu as été prof de religion, permanent de la pastorale, aumônier scout. Et tu as partagé toutes tes expériences avec ces «jeunes» qui t'en sont reconnaissants, aujourd'hui encore.
Tu as également beaucoup donné en tant que bénévole à la bibliothèque de ton village. Mais tes problèmes de santé grandissant, tu as été obligé d'en faire moins. Tu allais de plus en plus mal, tu n'avais plus le moral …. «Je n'arrive plus à me regarder dans un miroir», me confieras-tu un jour, alors que je revenais de la pharmacie pour toi, les bras chargés de plein de médicaments qui ne pouvaient même plus te soulager.
Tu es maintenant délivré de ce mal. Adieu Gigi, et merci pour tout ce que tu as fait, merci d'avoir été auprès de nous pendant toutes ces années !

Colette

À-DIEU Pierre !

Durant treize années, Pierre Haag s'était mis au service de la Paroisse de Lutterbach. Treize années à nous guider, toujours avec le même sourire, avec le souci de travailler en groupes. Des années à nous préparer à la raréfaction des prêtres, à inciter les laïcs à prendre des responsabilités (préparation au baptême, au mariage, aux funérailles…) Il faisait une grande confiance aux personnes qu'il avait mandatées pour un service d'Église. Il a organisé, avec beaucoup de simplicité, un certain nombre de sorties/pèlerinages, parmi lesquels : Notre Dame du Schauenberg, le Couvent St Marc à Gueberschwihr, l'Église de Sewen, et enfin l'Église de Gildwiller ou encore le Val du Pâtre, deux lieux emblématiques du scoutisme auquel il était resté très attaché. Durant son mandat dans notre Paroisse, il a accueilli successivement trois stagiaires, au cours de leur cycle de formation, pour les préparer à prendre la relève comme prêtres. Il s'agit de Daniel Serres, Olivier Stemmelen et Alain Riegert. Tous les trois ont tiré grand profit de ces stages auprès de Pierre. C'est grâce à lui qu'ont eu lieu les riches soirées d'étude œcuménique de la Bible avec un Pasteur et des frères Protestants. Chaque fois que se présentait un problème ou une question qui interpelait

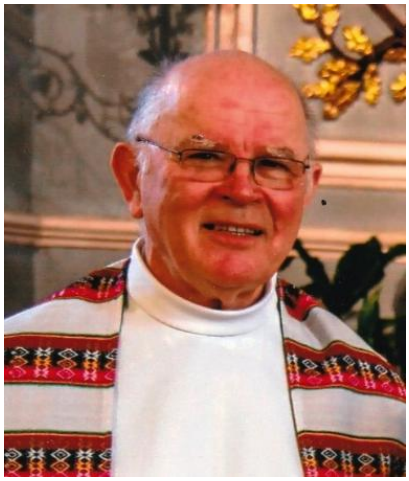

la Communauté, sa première réaction était de dire :« Parlons–en !». C'est ainsi qu'ont été lancées des réunions de réflexion très ouvertes autour de sujets tels que l'affaire Gaillot, la question des divorcés remariés. Cette dernière question était d'ailleurs portée par lui au niveau du Diocèse. Le service spirituel ne le laissait pas indifférent aux aspects matériels de la Paroisse. Il était très impliqué dans les actions du Conseil de Fabrique qu'il a encouragé à entreprendre, tel que le grand chantier de la peinture de l'intérieur de la Basilique. Le résultat de ces travaux a fait dire au président de l'Association d'Histoire de l'époque, Gérard Bihler :« La Basilique n'a jamais été aussi belle !» Rappelons également qu'il a accueilli le premier coopérateur de la pastorale, Christophe Gillmann (Gigi) issu, comme lui, de la filière scoute et qui est allé l'attendre sur l'autre rive, quelques semaines avant. Au cours de sa présence à Lutterbach, il a eu le plaisir d'accueillir Monseigneur Doré à l'occasion de la Célébration de Confirmation d'un groupe de personnes de l'Institut St Joseph, Célébration qui a fortement marqué l'Evêque et le Prêtre. Cette période a aussi été celle des réunions dans le secteur de Mulhouse afin de mettre en place les futures Communautés de Paroisses dont un premier tâtonnement a commencé entre la Paroisse de Lutterbach et celle de Richwiller. Toutes ces activités ont été menées dans la joie. Sa porte était toujours ouverte et, bien souvent, la table était mise, dans la grande salle ou dans le jardin, pour un bon repas avec de nombreux groupes (chorale, équipe de la crèche, catéchistes…). Pierre avait une façon particulière de parler des Béatitudes et ses mots sont restés gravés dans la mémoire de ses paroissiens ; ils ont d'ailleurs été spontanément repris par l'assemblée le jour de ses obsèques : « Debout, Courage, Confiance ».

Adieu Pierre !
Pour ton dernier voyage, tes expressions favorites seront les bonnes :
« Tout de bon ! »
« Alles Guata ! »

Des paroissiens

Une messe : un beau cadeau à offrir à ceux qu'on aime !
La messe n'a pas de « prix », mais il est de coutume qu'elle soit accompagnée d'une offrande.
Actuellement, cette offrande est estimée à **18€** pour une messe aux intentions indiquées. Il est également possible de demander une **neuvaine** (célébration de 9 messes consécutives, 9 jours) ou un **trentain** dit « grégorien » (célébrations de 30 messes consécutives, 30 jours).
Pour offrir ce « beau cadeau » aux vivants (sous forme d'une demande de bénédiction ou d'action de grâce), ou à nos chers défunts, ou encore « une intention particulière » nous vous prions de remplir le formulaire ci-joint en l'accompagnant d'un chèque libellé à l'ordre de la « Fabrique d'Église de la paroisse de … » (à préciser : Galfingue, Heimsbrunn, Lutterbach, Morschwiller-le-Bas, Reiningue).
Merci de préciser vos coordonnées ainsi que la ou les dates souhaitée(s) pour la célébration, en vérifiant qu'il y a bien une messe ce jour-là) dans votre église. La messe une fois programmée, vous pourrez voir votre demande dans la rubrique « calendrier » des feuillets dominicaux ainsi que dans le bulletin paroissial.
En demandant la messe, vous pouvez verser aussi votre offrande en espèce directement au prêtre qui célèbre la messe. Il n'est pas souhaitable de déposer de l'argent en espèce dans la boîte aux lettres du presbytère.

LA FÊTE DES CHERCHEURS DE DIEU

Ce 8 janvier 2023, fête de l'Epiphanie, ils sont arrivés …les Rois, les Reines, les mages, tous les chercheurs de Dieu d'hier et d'aujourd'hui ! Ils sont venus avec leurs couronnes, leurs plus beaux habits et surtout leur cadeau pour l'Enfant-Roi : un mot d'amour, un merci, une prière.
Geneviève

CARNET DE FAMILLE

FUNÉRAILLES

Le 7 novembre à Lutterbach : Odile ITTY, ép. MINOUX [67 ans]
Le 8 novembre au Centre Funéraire de Mulhouse : Livio ZULLINO (Heimsbrunn)
Le 10 novembre à Galfingue : Christophe GILLMANN [64 ans]
Le 16 novembre à Lutterbach : Jeanne GROTZINGER, ép. MEYER [78 ans]
Le 22 novembre à Reiningue : Denise BILLIG, ép. BOIGEOL [66 ans]
Le 24 novembre à Lutterbach : Michel BITSCH [68 ans]
Le 25 novembre à Reiningue : Jeanne COTTING, ép. JACOTIN [89 ans]
Le 30 novembre au C. F. de Mulhouse : Vincent PAOLONI [53 ans] (Lutterbach)
Le 6 décembre à Lutterbach : Alain NACHBAUR [65 ans]
Le 15 décembre à Heimsbrunn : Joseph SCHMITT [91 ans]
Le 20 décembre à Lutterbach : Madeleine BAEHR, ép. BENZ [98 ans]
Le 21 décembre à Morschwiller-le-Bas : Agnès CLAERR, ép. BENZ [66 ans]
Le 21 décembre au C. F. de Mulhouse : Nicole KAIRIS, ép. WIRTH [85 ans]
Le 22 décembre à Morschwiller-le-Bas : Lucie MEYER, ép. BECKRICH [90 ans]
Le 23 décembre à Lutterbach : Marie-Thérèse MULLER, ép. BAUMERT [95 ans]
Le 23 décembre à Reiningue : M.Catherine GRIENEISEN, ép.SZCZYGLOWSKI [66 ans]
Le 28 décembre à Lutterbach : Irène HUSHERR, ép. MEPHANE [77 ans]
Le 28 décembre à Reiningue : Maria LEBER, ép. HIRTZBRUNNER [93 ans]
Le 29 décembre à Lutterbach : Vincent DUMONT [71 ans]
Le 5 janvier à Morschwiller-le-Bas : Jacqueline LAUGEL, ép. BAUR [86 ans]
Le 6 janvier à Morschwiller-le-Bas : Monique BESSERER, ép. NUSSBAUMER [85 ans]
Le 6 janvier à Reiningue : Joseph PHELIPOT [83 ans]

BAPTÊMES

Le 13 novembre à Reiningue : Giulia D'AMICO, née le 15 juillet 2022, fille de Fabrice D'AMICO et Noémie HEMMERLIN (Reiningue)
Le 27 novembre à Lutterbach : Emma THOMELOT, née le 18 janvier 2022, fille de Maxime THOMELOT et Magali KOENIG (Lutterbach)
Le 18 décembre à Lutterbach : Lyrjö KNOEPFLIN, né le 30 septembre 2022, fils de Mickaël KNOEPFLIN et Catherine BLEUNVEN (Lutterbach)

DEMANDE D'UNE INTENTION DE MESSE

✂----------

NOM et Prénom……

demande que soit publiée et célébrée une messe à l'intention de :

……

……..

……..……

en date du : …… à l'église de : ……

☐ ci-joint l'offrande de 18€ par chèque à l'ordre de : Fabrique d'Église de …….

☐ je verserai l'offrande de 18€ à l'issue d'une messe, directement au célébrant

CALENDRIER JANVIER – FÉVRIER 2023

G : GALFINGUE – H : HEIMSBRUNN – L : LUTTERBACH
M : MORSCHWILLER–le-Bas : REININGUE

Mardi 10 janvier
18h00 [L] : Messe
Mercredi 11 janvier
18h00 [M] : Messe
Jeudi 12 janvier
17h00 [L] : Adoration du Saint-Sacrement,
18h00 [L] : Messe
Samedi 14 janvier
15h00 [L] : Mariage de Céline KAUFFMANN et Laurent PETER et Baptême de leur fille Lilith
17h30 [H] : Messe [+ René DREYER et les Défunts des Familles DREYER et GEIGER]

Dimanche 15 janvier – 2e T.O.
MESSE UNIQUE DANS LA CP
Envoi en mission de l'EAP

10h00 [L] : Messe
19h00 [L] : Prière Taizé
Mardi 17 janvier
18h00 [L] : Messe
Jeudi 19 janvier
17h00 [L] : Adoration du Saint-Sacrement,
18h00 [L] : Messe
Vendredi 20 janvier
18h00 [R] : Messe
Samedi 21 janvier
17h30 [G] : Messe [+ Marguerite MENCIK et les Défunts de la Famille MAIRIE ; + Hubert DECK et Famille Lucien DECK]
Dimanche 22 janvier – 3e T.O.
9h30 [M] : Messe [+ Défunts des Familles ZURBACH et HARTMANN]
10h45 [R] : Messe
19h00 [L] : Prière Taizé
Mardi 24 janvier
Pas de Messe à Lutterbach
Mercredi 25 janvier
18h00 [M] : Messe
Jeudi 26 janvier
17h00 [L] : Adoration du Saint-Sacrement
18h00 [L] : Messe
Vendredi 27 janvier
16h30 [EHPAD Ste Anne – Heimsbrunn] : Messe
Samedi 28 janvier
17h30 [H] : Messe – **Fête Patronale** [+ Pour un Défunt]
Dimanche 29 janvier – 4e T.O.
9h30 [M] : Messe [+ Madaleina N'GUYEN]
10h45 [L] : Messe [+ Germaine et Hervé NEFF et les Défunts des Familles BOUCHARD, KUHN et NEFF ; + Bernard PREVOST]
19h00 [L] : Prière Taizé
Mardi 31 janvier
18h00 [L] : Messe

FÉVRIER

Jeudi 2 février
17h00 [L] : Adoration du Saint-Sacrement,
18h00 [L] : Messe
Vendredi 3 février
8h30 [L] : Eucharistie, suivie de l'Adoration
18h00 [R] : Messe
Samedi 4 février
17h15 [G] : Adoration, Messe – **Fête Patronale** [+ Josépha et Fernand DECK]
Dimanche 5 février – 5e T.O.
9h15 [R] : Adoration, puis Messe à 9h30
10h30 [L] : Adoration, puis Messe avec les enfants à 10h45
19h00 [L] : Prière Taizé
Mardi 7 février
18h00 [L] : Messe
Mercredi 8 février
18h00 [M] : Messe
Jeudi 9 février
17h00 [L] : Adoration du Saint-Sacrement
18h00 [L] : Messe
Samedi 11 février
17h30 [H] : Messe

Dimanche 12 février – 6e T.O. – DIMANCHE DE LA SANTÉ
9h30 [M] : Messe [+ Francisco N'GUYEN]
10h45 [R] : Messe [+ Famille Jean et Maria HIRTZBRUNNER]
18h00 [M] : Prière du Rosaire
19h00 [L] : Prière Taizé
Mardi 14 février
18h00 [L] : Messe
Jeudi 16 février
17h00 [L] : Adoration du Saint-Sacrement,
18h00 [L] : Messe
Vendredi 17 février
18h00 [R] : Messe
Samedi 18 février
17h30 [G] : Messe
Dimanche 19 février – 7e DIM. T.O.
9h30 [M] : Messe
10h45 [L] : Messe en mémoire du Père Pierre HAAG [+ Famille FUCHS Edouard, Jeanne et Marie-Christine]
19h00 [L] : Prière Taizé
Mardi 21 février
18h00 [L] : Messe
Mercredi 22 février – Mercredi des Cendres
9h00 [L] : Messe
19h00 [R] : Messe
Jeudi 23 février
17h00 [L] : Adoration du Saint-Sacrement,
18h00 [L] : Messe
Vendredi 24 février
16h30 [EHPAD Ste Anne – Heimsbrunn] : Messe
Samedi 25 février
17h30 [H] : Messe
Dim. 26 février – 1er DIMANCHE DE CARÊME
9h30 [L] : Messe
10h45 [R] : Messe avec les enfants, animée par la chorale des jeunes
19h00 [L] : Prière Taizé
Mardi 28 février
18h00 [L] : Messe

MARS

Jeudi 2 mars
17h00 [L] : Adoration du Saint-Sacrement,
18h00 [L] : Messe
Vendredi 3 mars
8h30 [L] : Eucharistie, suivie de l'Adoration
18h00 [R] : Messe
Samedi 4 mars
17h15 [G] : Adoration, suivie de la Messe à 17h30
Dim. 5 mars – 2e DIMANCHE DE CARÊME
9h15 [M] : Adoration, puis Messe à 9h30
10h30 [L] : Adoration, suivie de la Messe à 10h45
19h00 [L] : Prière Taizé
Mardi 7 mars
18h00 [L] : Messe
Mercredi 8 mars
18h00 [M] : Messe
Jeudi 9 mars
17h00 [L] : Adoration du Saint-Sacrement
18h00 [L] : Messe
Samedi 11 mars
17h30 [H] : Messe
Dim. 12 mars – 3e DIMANCHE DE CARÊME
9h30 [M] : Messe
10h45 [R] : Messe
19h00 [L] : Prière Taizé
Mardi 14 mars
18h00 [L] : Messe
Jeudi 16 mars
17h00 [L] : Adoration du Saint-Sacrement
18h00 [L] : Messe
Vendredi 17 mars
18h00 [R] : Messe
Samedi 18 mars
11h00 [L] : Baptême de Gabin KOENIG
17h30 [G] : Messe
Dim. 19 mars – 4e DIMANCHE DE CARÊME
9h30 [R] : Messe
10h45 [L] : Messe
19h00 [L] : Prière Taizé